

Inledning

Denna förare är en av flera som jag har och håller på att ta fram för att publicera på nätet. Den senaste utgåvan kan alltid hittas på <http://www.linkopingsklatterklubb.se/index.php/forare.html>.

Hittar ni några fel eller vill göra något tillägg till föraren så maila mig så för jag in det i nästa version. Av praktiska skäl kan jag bara föra in material där upphovsrättsinnehavaren ger mig obegränsad rättighet att förändra och publicera det insända materialet.

/Erik Kuiper (forarerik@gmail.com)

Klippan

Silverberget är i huvudsak en svaklippa med bra friktion. Den är sydvästvänd och den torkar upp snabbt på våren.

Access

Ingen begränsning.

Camping

Camping vid klippan undanbedes för att inte hota framtida access. Campar gör man lämpligen på Risebo fritid (www.risebofritid.se). Se vägbeskrivning nedan.

Vägbeskrivning

Klippan ligger drygt 7 mil söder om Linköping. Från Linköping ta väg 35 mot Åtvidaberg. 3 kilometer efter Åtvidaberg sväng höger in på väg 134 mot Kisa. En dryg kilometer senare sväng vänster mot Dalhem/Önhult. Följ vägen i drygt två mil tills den tar slut i en t-korsning. Kort innan t-korsningen ligger campingen Risebo fritid (N 58.0302, E 16.1046). I korset sväng vänster mot Gamleby/Dalhem. Efter 6 kilometer sväng höger in på grusvägen mot Kila/Västansjö. Efter 5 kilometer kommer ni till en samling hus som är Kila. Följ vägen då den svänger höger i Kila. Drygt 500 meter senare svänger vägen kraftigt åt vänster. Parkera på gräsplätten som ligger vid kurvan. Följ stigen in i skogen och 5 minuter senare är ni vid klippan.

Parkeringen: N 57.9810, E 16.1224

Angående graderingen

Klippan är en svaklippa och graderna är satta med förutsättningen att klättraren kan klättra sva, dvs att man litar på sina fötter. För personer som är ovana vid svaklätting kan det innebära att lederna kan tyckas hårt graderade.

En förare över klippan på

Silverberget

Erik Kuiper

v. 1.1.2

2012-04-09

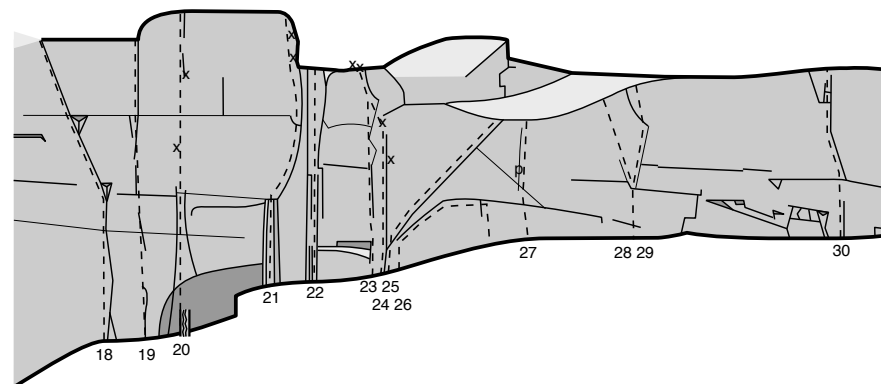
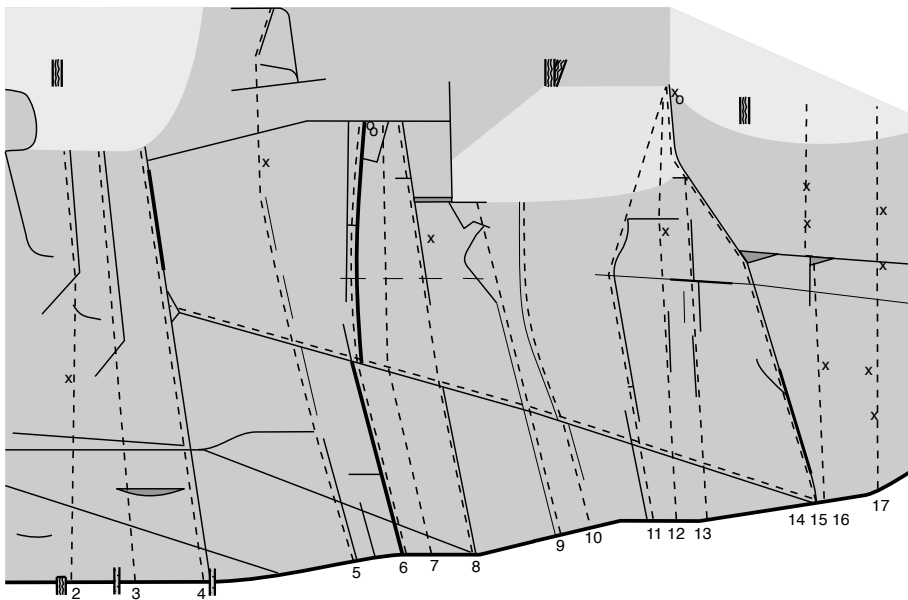

- 1 Hetvägg** 5- 23m
 Ingemar Pettersson (1989) mix, 1bb (2008)
 Startar några meter till vänster om Stargazer och följer en spricka som lutar lätt åt vänster. Säkras i huvudsak med kamkilar.
- 2 Stargazer** 4+ 23m
 Ingemar Pettersson (1987) mix, 1bb (2009)
 Det är långt mellan säkringspunkterna på första halvan av leden. Klättringen kring borbulten är riktig svaklättring utan några ordentliga grepp för händerna. Leden slutar vid en tall som är bra för säkring och firning.
 I tallen ovanför leden sitter en slinga med snabbblänk för firning. Slingan kollas regelbundet av Johan Tovefjärn.
- 3 Argentum** 3+ 23m
 Magnus Dahlgren (1987) trad
- 4 Humus** 3 23m
 Ingemar Pettersson (1986) trad
- 5 Rainbow warrior** 6- 30m
 Ingemar Pettersson (1986) mix, 1bb (2008)
 Känslig runt bulten.
- 6 Trappan** 3+ 23m
 Ingemar Pettersson (1987) trad
- 7 Peace and quiet** 5+/6- 23m
 Hans Lundenmark (1990) trad
 Mestadels tunn klättring längs svagt markerade sprickor. Trappan skall inte användas! Den mesta säkringen sker i små grunda sprickor vilket kräver små kilar eller mikrokamkilar. Bitvis svårsäkrad.
- 8 Beluga** 4+ 23m
 Ingemar Pettersson (1988) mix, 1bb
 Bitvis svårsäkrad.

- 9 September** 4+ 20m
 Ingemar Pettersson (1987) trad
 Svårsäkrad.
- 10 Upploppet** 4 20m
 Magnus Dahlgren (1987) trad
- 11 Silverrisset *** 4 21m
 Magnus Dahlgren (1986) trad
 Toppas enklast i Avloppets ankare. Att gå upp mot de två träden kan vara lite vanskligt då det inte finns något vettigt att säkra i efter att man har kommit över kanten.
 I tallen ovanför leden sitter en slinga med snabbblänk för firning. Slingan kollas regelbundet av Johan Tovefjärn.
- 12 Freon** 6 18m
 Ingemar Pettersson (1989) mix, 1bb
 Bitvis svårsäkrad.
- 13 Ozon** 6- 18m
 Ingemar Pettersson (1987) trad
- 14 Tio sekunder tillgodo** 4+ trad
 Paul Bonoz (1990) trad
 Travers längs spricka från Avloppet till Humus. Bitvis svårsäkrad.
- 15 Avloppet** 4- 19m
 Ingemar Pettersson (1987) trad
- 16 Kung tunn** 6+ 19m
 Ingemar Pettersson (1990) mix, 3bb
 Bitvis svårsäkrad.
- 17 La Donna** 7- 19m
 Fredrik Andersson (1991) mix, 4bb

- 18 Nadir *** 5+ 16m
 Fredrik Andersson (1988) trad
 I tallen ovanför leden sitter en slinga med snabbblänk för firning. Slingan kollas regelbundet av Johan Tovefjärn.
- 19 Zenit** 6- 15m
 Ingemar Pettersson (1989) trad
- 20 Omega** 7 16m
 Robert Söderberg mix, 2bb
- 21 Sfinxen** 6+ 14m
 Ingemar Pettersson (1988) mix, 2bb
- 22 Niagara** 4+ 11m
 Fredrik Andersson (1988) trad
- 23 Da Capo** 6 11m
 Ingemar Pettersson (1988) mix, 1bb
- 24 Darth Vader** 6+ 11m
 Ingemar Pettersson (1989) mix, 2bb
- 25 Högerleden** 5 10m
 Ingemar Pettersson (1988) trad

- 26 Hangeln** 4 7m
 trad
- 27 Alpha** 6 6m
 Ingemar Pettersson (1988) mix, 1pt
 Pitongen är rostig så lita inte på den.
- 28 Fenix** 6 7m
 Ingemar Pettersson (1988) trad
 Leden har haft en fast säkring en gång i tiden. Om någon putsar upp leden så bör det vara tillåtet att sätta upp en bult.
- 29 Anorexia** 6 8m
 Fredrik Andersson (1988) trad
 Leden har haft en fast säkring en gång i tiden. Om någon putsar upp leden så bör det vara tillåtet att sätta upp en bult.
- 30 Bedrock** 5 9m
 Fredrik Andersson (1988) trad