

En begränsad förare över klipporna vid

# Ågelsjön

Erik Kuiper

v. 0.5.0

2009-09-26

## Inledning

Den här föraren innehåller ett begränsat urval av de klippor och leder som finns i Ågelsjöområdet. Målet är att den ska innehålla de mest intressanta lederna med grad upp till 6. När förarens versionsnummer når 1.0.0 så anser jag att detta är uppnått.

Får en mer komplett förare över Ågelsjön kan jag rekommendera Fredrik Schlyters förare. Föraren kan beställas via hemsidan [www.schlyter.com](http://www.schlyter.com).

Hittar ni några fel eller vill göra något tillägg till föraren så maila mig så för jag in det i nästa version. Av praktiska skäl kan jag bara föra in material där upphovsrättsinnehavaren ger mig obegränsad rättighet att förändra och publicera det insända materialet.

/Erik Kuiper (forarerik@gmail.com)

## Vägbeskrivning

Från E4:an sväng in mot Katrineholm och väg 55. Efter omkring 4 km sväng vänster in mot Yxbacken/Hultsbruk. Följ vägen förbi herrgården tills ni kommer till en parkeringsplats.

I GPSen kan ni knappa in N 58.67454, E 16.12198 (WGS84).

## Access

Inga restriktioner på etablerade väggar. Aktuell information kan alltid hittas på Svenska klätterförbundets hemsida ([www.klatترفorbundet.com/access.php](http://www.klatترفorbundet.com/access.php)).

## Gradering

I förarens används två graderingsskalor, den svenska och den franska. För naturligt säkrade leder och mixleder används den svenska graderingen. För sportklätterleder används den franska. För ett ungefärligt förhållande mellan skalorna se tabellen till höger.

Sverige	Frankrike
5-	5a
5	5b
5+	5c
6-	6a
6	6a+
6+	6b
	6b+
7-	6c
7	6c+
7+	7a
	7a+
8-	7b
8	7b+
	7c
8+	7c+

## Klipporna

Ågelsjön har flera klippor på sjöns nordostsida som är klättrbara. Bergarten är granit och klipporna består av allt från slät granit till granit med mycket bra friktion. Det är dock så att de flesta klippor är sådana att de ger leder med svårighetsgrad 6 eller högre.

## Bultning

Angående bultning och nyurer i Ågelsjöområdet, kontakta Norrköpings klätterklubb (<http://klatterhallen.com/nkk.html>).

## Karta

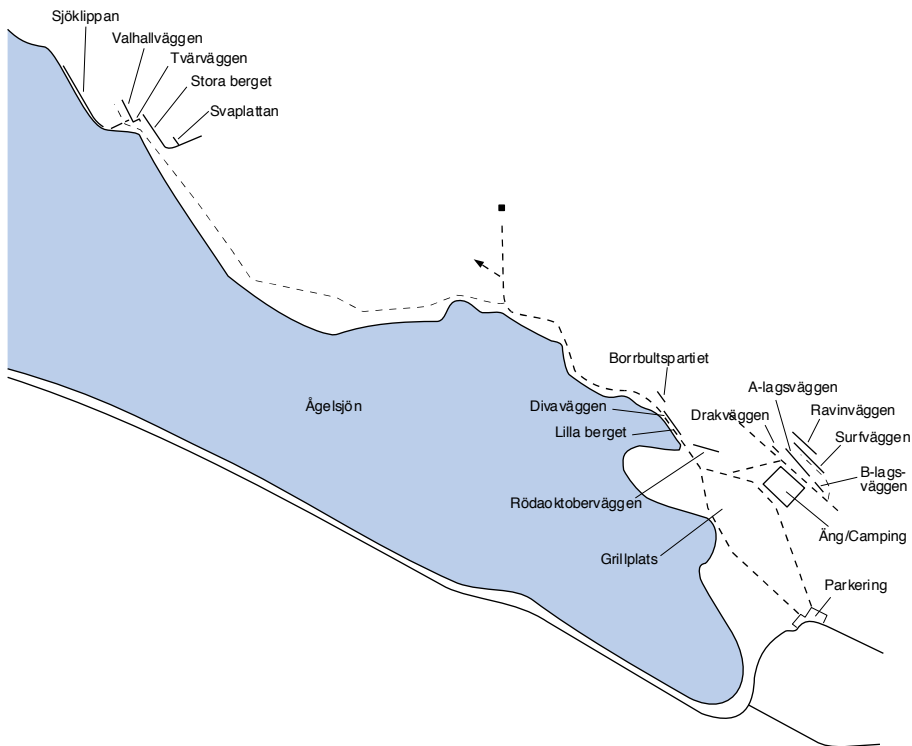

© Erik Kuiper

Tillåtet att kopiera föraren för privat och ickekommersiellt bruk.

3

## Borrbultspartiet

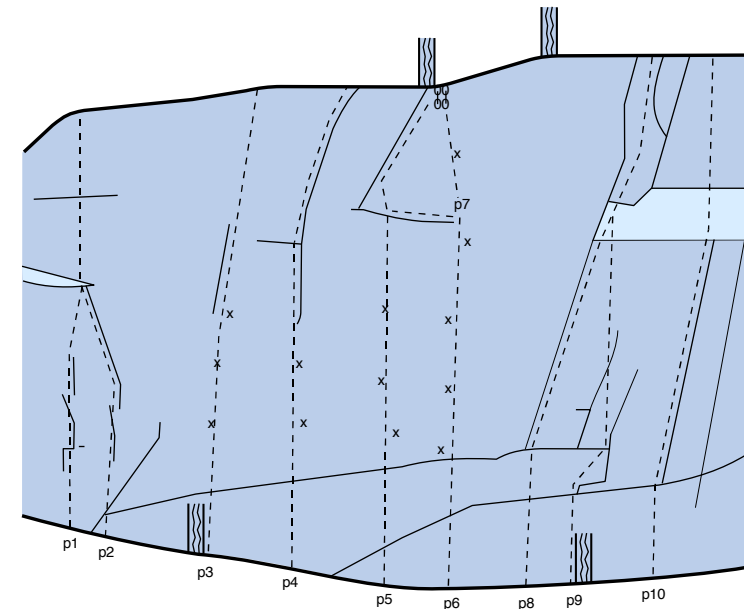

<b>p1 Guteblandning</b> M Carstens (1992)	<b>6</b> trad	<b>p6 Borrbult är livet</b> Patrik Welin (1987) Avslutas till vänster och delar utsteg med <i>Bultande kärlek</i> .	<b>6c</b> sport, 4bb
<b>p2 Jack the ripper</b> F Johansson (1988) Delar utsteg med <i>Guteblandning</i> .	<b>5-</b> trad	<b>p7 Borrbult direkt</b> M Rydén Om man fortsätter <i>Borrbult är livet</i> rakt upp till den femte bulten.	<b>6c</b> sport, 1bb
<b>p3 Moon walk</b> Fredrik Schlyter (1991)	<b>6b+</b> mix, 3bb	<b>p8 Tvärsprickan</b> O Kylstam (1990)	<b>6+</b> trad
<b>p4 Tao trip</b> O Kylstam (1991)	<b>7+/8-</b> mix, 2bb	<b>p9 Muppsprickan</b>	<b>5+</b> trad
<b>p5 Bultande kärlek</b> Fredrik Schlyter (1992)	<b>7</b> mix, 3bb	<b>p10 Anonym</b>	<b>4</b> trad

© Erik Kuiper

Tillåtet att kopiera föraren för privat och ickekommersiellt bruk.

4

## Divaväggen

Lederna på Divaväggen och Lilla berget är flitigt klättrade då de är lätta att hitta till och nära parkeringen.

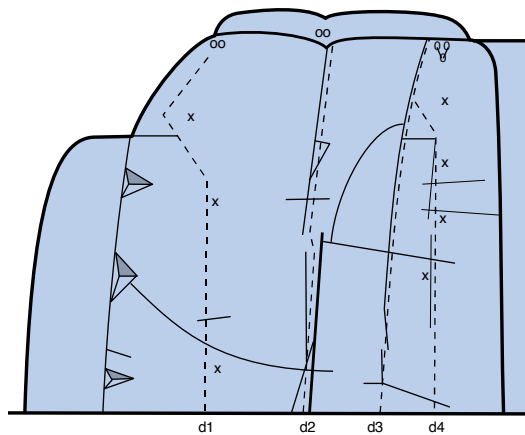

- |  |                         |            |  |                         |            |
|--|-------------------------|------------|--|-------------------------|------------|
| <b>d1 Tequila tango</b><br>Fredrik Schlyter (1991)<br>Lätt klättring upp till första bulten, därefter känslig<br>svaaktig klättring. | <b>5c</b><br>sport, 3bb | <b>11m</b> | <b>d3 Divaleden</b><br>O Johansson (1985)  | <b>5</b><br>trad        | <b>11m</b> |
| <b>d2 Raggiga Rune</b><br>B Bågmark (1988)   | <b>5-</b><br>trad       | <b>11m</b> | <b>d4 Nollan</b><br>Patrik Welin (1988)<br>Ett alternativutsteg till höger om sista bulten finns.<br>Detta gör dock leden betydligt svårare. | <b>6b</b><br>sport, 4bb | <b>11m</b> |

## Lilla berget

Ligger till höger om Divaväggen.

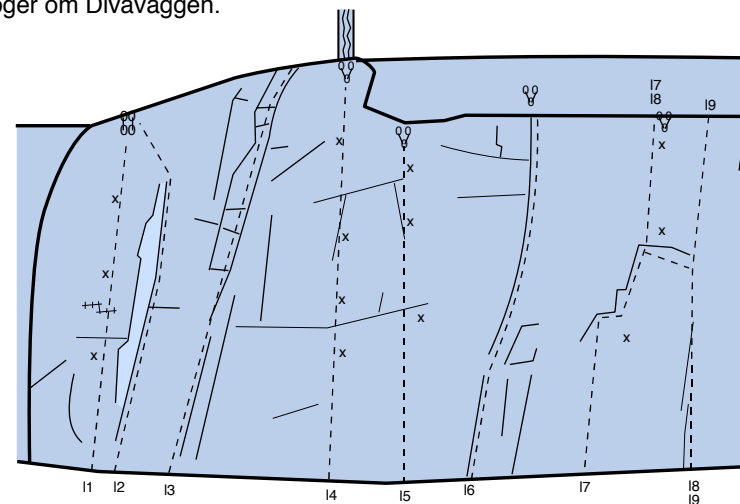

- |   |                          |            |  |                         |            |
|---|--------------------------|------------|--|-------------------------|------------|
| <b>I1 Månskäraren</b><br>Jonas Rasmussen (1997)         | <b>6a+</b><br>sport, 3bb | <b>10m</b> | <b>I6 Ranger danger</b><br>M Sribhadung (1988)<br>Första tredjedelen är lättare, sedan ger sig<br>sprickans grad till känna. | <b>6</b><br>trad        | <b>10m</b> |
| <b>I2 Ormenlänge</b><br>B Jonsson (1987)<br>Svårsåkrad. | <b>4+</b><br>trad        | <b>10m</b> | <b>I7 Tuborg</b><br>Patrik Welin (1988)<br>En extra säkringspunkt mellan de två första<br>bultarna skadar inte.              | <b>6c</b><br>sport, 3bb | <b>10m</b> |
| <b>I3 Skit-sprickan</b><br>M Rygård (1987)              | <b>4</b><br>trad         | <b>12m</b> | <b>I8 Tuborg direkt</b><br>M Rydén (1988)  | <b>6</b><br>mix, 2bb    | <b>10m</b> |
| <b>I4 Jaguaren</b><br>Olle Welin, Patrik Welin (1989)   | <b>6c+</b><br>sport, 4bb | <b>12m</b> | <b>I9 Stark-Tuborg</b><br>M Rydén (1988)   | <b>6+</b><br>trad       | <b>10m</b> |
| <b>I5 Röda tår</b><br>Patrik Welin (1987)               | <b>6b</b><br>sport, 3bb  | <b>10m</b> |  |                         |            |

## Lilla berget

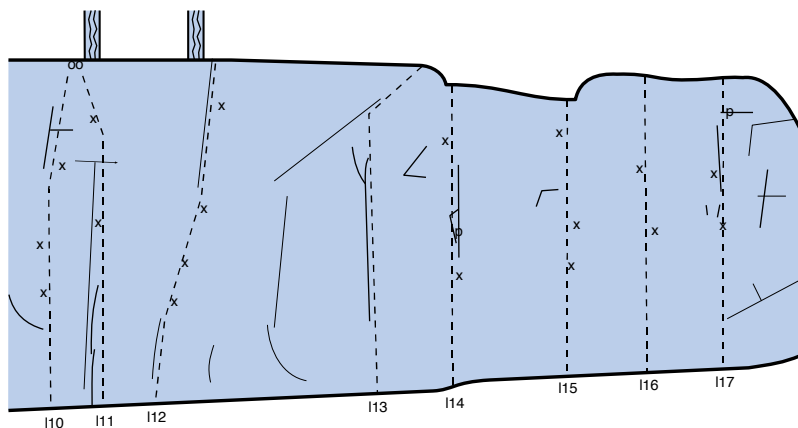

<b>I10 Bombadill</b> Olle Welin (1989)	<b>7a</b> sport, 3bb	<b>10m</b>	<b>I14 Gargamel</b> O Kylstam (1990)	<b>7-</b> sport, 1pt 2bb	<b>9m</b>
<b>I11 Fingertunt</b> Patrik Welin (1989)	<b>7-/7</b> mix, 2bb	<b>10m</b>	<b>I15 Kleptomanen</b> K Grahn (1994)	<b>6c+</b> sport, 3bb	<b>8m</b>
<b>I12 Gollum</b> Patrik Welin (1989)	<b>7a+</b> sport, 4bb	<b>10m</b>	<b>I16 ?</b>		<b>8m</b> sport, 2bb
<b>I13 Våta sprickan</b> M Rydén	<b>6</b> trad	<b>10m</b>	<b>I17 Foxy lady</b> Fredrik Schlyter (1991)	<b>6b</b> sport, 1pt 2bb	<b>8m</b>

## Rödaoktoberväggen

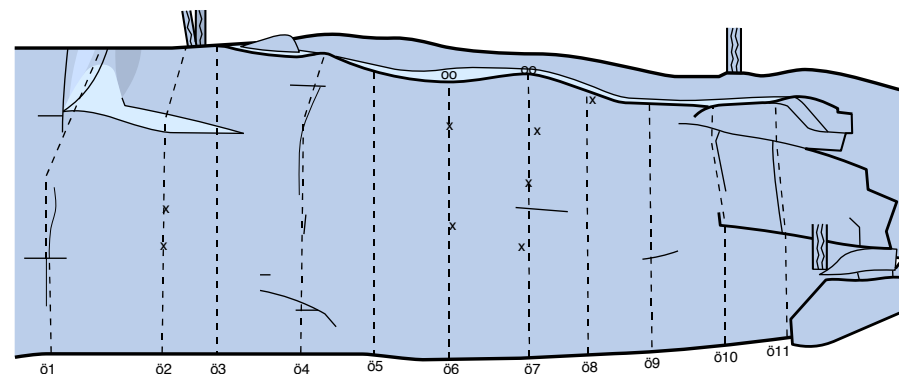

<b>ö1 Spring</b> P Karlsson (1992) Svårsåkrad.	<b>6</b> trad	<b>10m</b>	<b>ö6 Blommor och bin</b> P Karlsson (1991)	<b>6/6+</b> mix, 2bb	<b>9m</b>
<b>ö2 Mårten gås</b> P Karlsson (1993)	<b>5+</b> mix, 2bb	<b>10m</b>	<b>ö7 Röda oktober</b> P Karlsson (1991)	<b>6a+</b> sport, 3bb	<b>9m</b>
<b>ö3 Linus på linjen</b> P Karlsson (1993) Leden har en bult utan hängare.	<b>6/6+</b> trad		<b>ö8 Love street</b> S Ward (1993)	<b>5-</b> mix, 1bb	<b>8m</b>
<b>ö4 Camilla</b> P Karlsson (1991)	<b>5+</b> trad	<b>10m</b>	<b>ö9 Red house</b> S Ward (1993) Leden har en bult utan hängare.	<b>6-</b> trad	<b>8m</b>
<b>ö5 Miklagård</b> J Mårensson (1993) Igenvuxen.	<b>5+</b> trad		<b>ö10 Bloody Sunday</b> C Johnsson (1992)	<b>4</b> trad	<b>8m</b>
			<b>ö11 New years day</b> P Karlsson (1992)	<b>4</b> trad	<b>8m</b>

## Drakväggen

Skuggad svavägg.

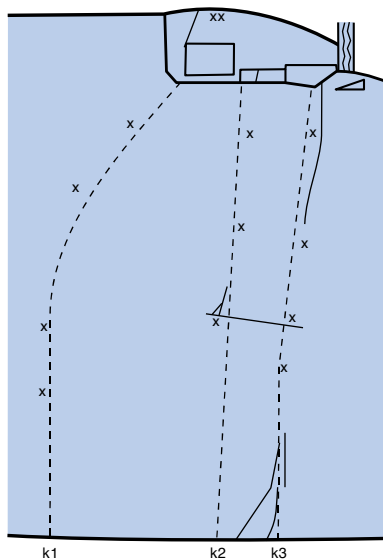

- k1 Bussiga Leffe** **5a** **14m**  
M Lund (1992)  
sport, 4bb  
Svåraste biten är upp till första bulten. Sedan blir greppen bättre.
- k2 Edelmans dream team** **6a+** **13m**  
U Åkesson (1992)  
sport, 3bb  
En kil innan första bulten skadar inte.
- k3 Asym air** **6a+** **13m**  
F Axelsson (1992)  
sport, 4bb  
En kil innan första bulten skadar inte.

© Erik Kuiper

Tillåtet att kopiera föraren för privat och ickekommersiellt bruk.

## B-lagsväggen – vänstra delen

Väggen är skuggad av träd.

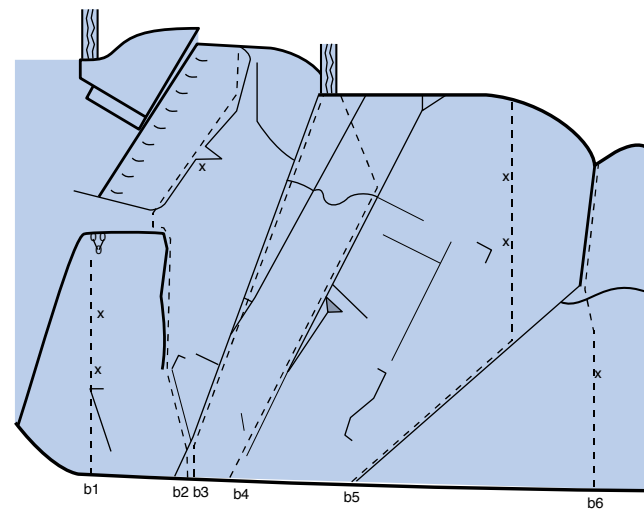

- b1 Projekt** **7a** **7m**  
sport, 2bb  
Namnet till trots så är det inget projekt.
- b2 Pilsner** **5-** **13m**  
P Karlsson (1991)  
mix, 1bb  
Den intressanta delen är den första hälften.
- b3 Sanna** **5** **12m**  
Patrik Welin (1991)  
trad
- b4 Agdor** **6+** **12m**  
Patrik Welin (1991)  
trad
- b5 Kosmos** **6+**  
P Karlsson (1991)  
mix, 2bb
- b6 Stålmannen** **7-**  
Fredrik Schlyter (1991)  
mix, 1bb  
Mossig.

© Erik Kuiper

Tillåtet att kopiera föraren för privat och ickekommersiellt bruk.

## B-lagsväggen – högra delen

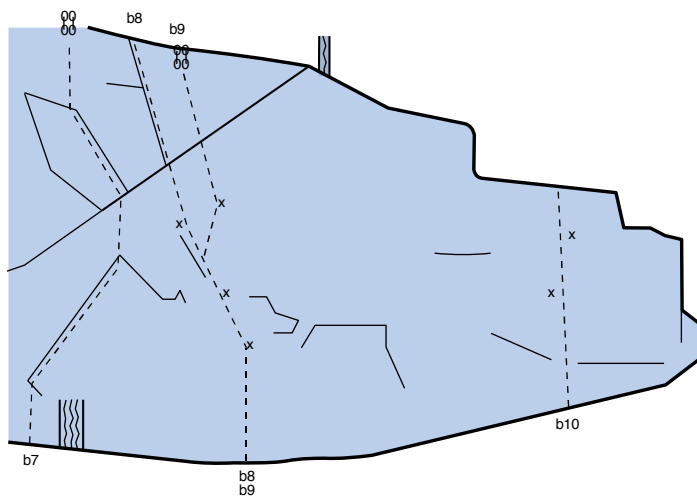

- |            |   |                         |            |
|------------|---|-------------------------|------------|
| <b>b7</b>  | <b>Desperate reality</b><br>Fredrik Schlyter, Patrik Welin (1991) | <b>6</b><br>trad        | <b>12m</b> |
| <b>b8</b>  | <b>Lord Svag</b><br>Fredrik Schlyter, Patrik Welin (1991)         | <b>6+</b><br>mix, 3bb   | <b>12m</b> |
| <b>b9</b>  | <b>Lord Hård</b><br>Fredrik Schlyter, Patrik Welin (1991)         | <b>7-</b><br>mix, 3bb   | <b>12m</b> |
| <b>b10</b> | <b>Dunderklumpen</b><br>P Karlsson (1991)                         | <b>6b</b><br>sport, 2bb | <b>6m</b>  |

© Erik Kuiper

Tillåtet att kopiera föraren för privat och ickekommersiellt bruk.

## Surfväggen

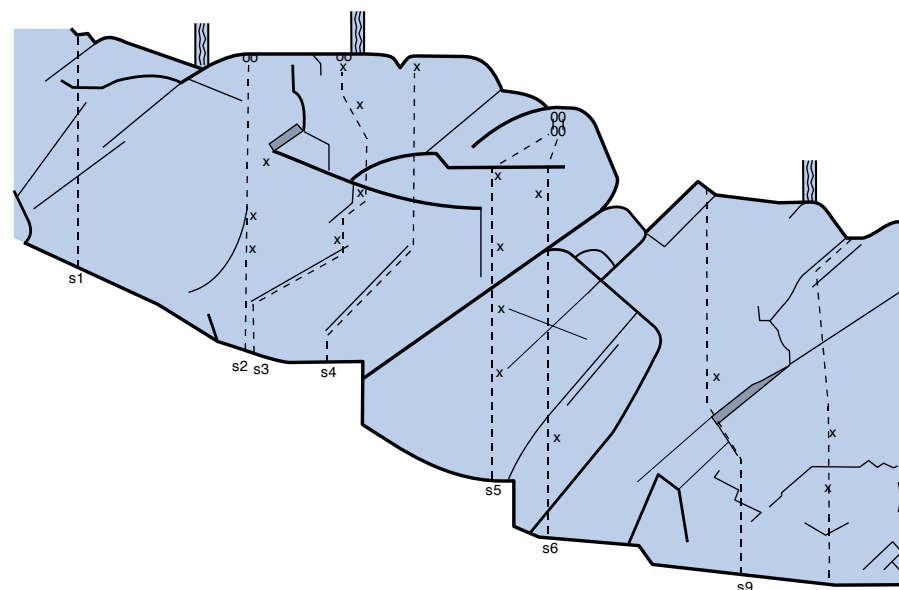

- |           |  |                          |            |
|-----------|--|--------------------------|------------|
| <b>s1</b> | <b>Psykedeliska polkagrisar</b><br>J Mårtensson                                  | <b>5-</b><br>trad        |            |
| <b>s2</b> | <b>Silversurfaren</b><br>Patrik Welin (1991)                                     | <b>6b+</b><br>sport, 3bb | <b>10m</b> |
| <b>s3</b> | <b>La Woman</b><br>O Johansson (1991)<br>Leden har ett krux efter första bulten. | <b>5c</b><br>sport, 4bb  | <b>11m</b> |
| <b>s4</b> | <b>Tombstone blues</b><br>O Johansson (1991)                                     | <b>6+</b><br>mix, 1bb    | <b>11m</b> |
| <b>s5</b> | <b>Bamse</b><br>M Lund, S Ward (1992)<br>Insteget är ledens svåraste del.        | <b>6a+</b><br>sport, 4bb | <b>14m</b> |
| <b>s6</b> | <b>Tjejleden</b><br>Sanna Åkerlund, Milka Nilsson (1992)                         | <b>6/6+</b><br>mix, 2bb  | <b>15m</b> |
| <b>s7</b> | <b>Skalman</b><br>S Ward (1993)  | <b>7-</b><br>mix, 1bb    |            |
| <b>s8</b> | <b>Punisher</b><br>Patrik Welin (1991)   | <b>7</b><br>mix, 2bb     |            |

© Erik Kuiper

Tillåtet att kopiera föraren för privat och ickekommersiellt bruk.

## Ravinväggen - vänster

Ravinväggen ligger bakom Surfväggen i, som namnet antyder, en ravin. Skuggigt och svalt.

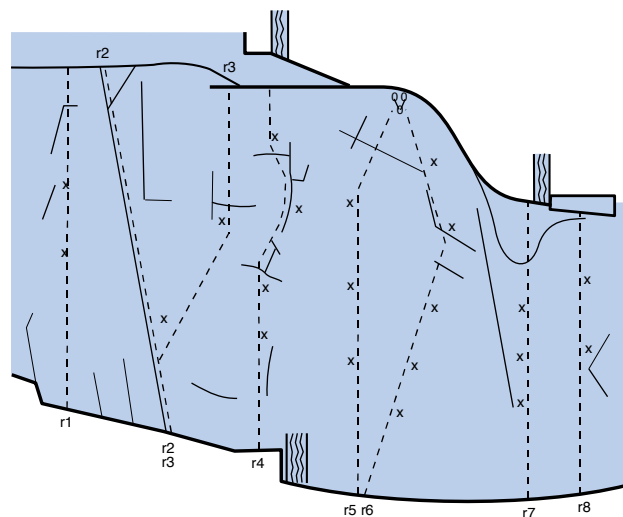

- |   |                          |
|---|--------------------------|
| <b>r1 To bult or not to be</b><br>Fredrik Schlyter (1991) | <b>6</b><br>mix, 2bb     |
| <b>r2 Ragnarök</b><br>Patrik Welin (1990)                 | <b>6</b><br>mix, 1bb     |
| <b>r3 Frifall</b><br>Fredrik Schlyter (1991)              | <b>6</b><br>mix, 2bb     |
| <b>r4 Felicia</b><br>C Johnson (1992)                     | <b>6a+</b><br>sport, 4bb |
| <b>r5 En dans på rosor</b><br>Fredrik Schlyter (1992)     | <b>7b+</b><br>sport, 3bb |
| <b>r6 Ängladans</b><br>Fredrik Schlyter (1992)            | <b>7a+</b><br>sport, 5bb |
| <b>r7 Darkside</b><br>M Carstens (1992)                   | <b>7a</b><br>sport, 3bb  |
| <b>r8 Gulsot</b><br>Lars Lindly                           | <b>6c+</b><br>sport, 2bb |

© Erik Kuiper

Tillåtet att kopiera föraren för privat och ickekommersiellt bruk.

13



14

## Stora berget

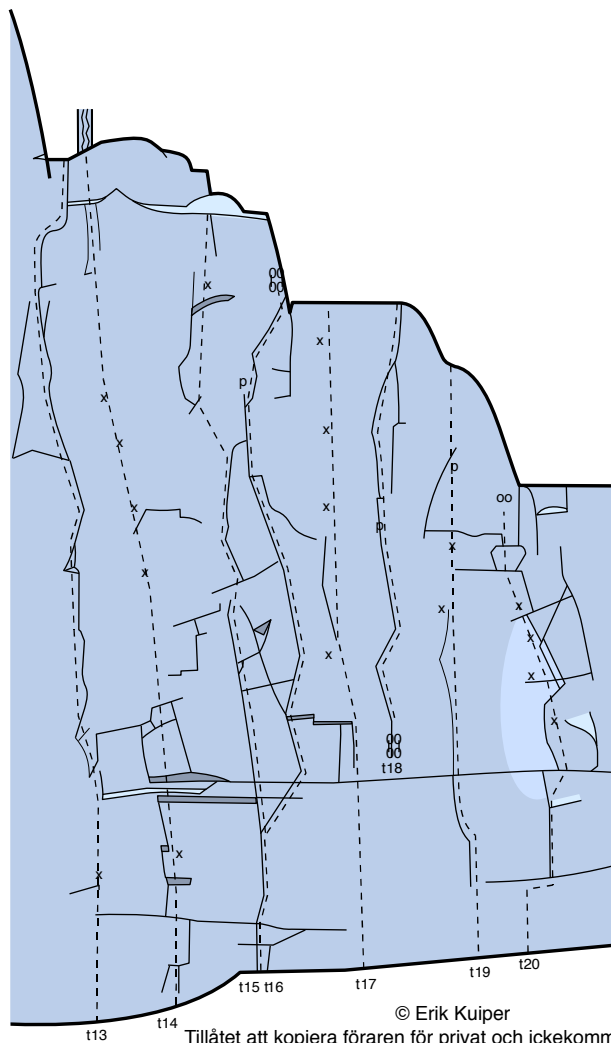

Tillåtet att kopiera föraren för privat och ickekommersiellt bruk.

## Stora berget

Stora berget är lättast att nå genom att följa sjön åt nord-väst från Lilla berget. Promenaden tar c:a 15 minuter. Ni märker när ni är framme. GPS-koordinater är N 58.68110, E 16.10570 (WGS 84).

- |   |                             |            |   |                                  |
|---|-----------------------------|------------|---|----------------------------------|
| <b>t1 Lynnard Skynnard</b><br>Patrik Welin (1989)   | <b>5</b><br>mix, 1bb        | <b>21m</b> | <b>t12 Free bird</b><br>O Kylstam (1991)<br>Första halvan är ihållande. | <b>6-/6</b><br>trad              |
| <b>t2 Lynnads vänstra utsteg</b><br>Går ut åt vänster från <i>Lynnard Skynnards</i> stand.  | <b>4-</b><br>trad           |            | <b>t13 Mamma jamma</b><br>Fredrik Schlyter (1989)                       | <b>6+</b><br>mix, 1bb            |
| <b>t3 Lynnard direkt</b><br>Fredrik Schlyter (1991)<br>Går i princip rakt upp från <i>Lynnard Skynnads</i> stand.   | <b>6/6+</b><br>mix, 1pt 1bb |            | <b>t14 Röde Orm</b><br>Fredrik Schlyter (1993)                          | <b>8</b><br>mix, 5bb             |
| <b>t4 Tung Gung</b><br>Fredrik Schlyter (1994)<br>Gå till höger från från <i>Lynnars</i> stand och sedan rakt upp över ett överhäng. Delar utsteg med <i>Lav-direkt</i> . | <b>6</b><br>mix, 3bb        |            | <b>t15 Lebanese Red</b><br>P Leje (1988)                                | <b>6+/7-</b><br>mix, 1bb         |
| <b>t5 Take a trip in the air</b><br>Fredrik Schlyter (1991)<br>Samma start som <i>Lynnard</i> men följ spricksystemet åt höger till <i>Lavskägges</i> ankare.             | <b>6-</b><br>trad           |            | <b>t16 Mowgli</b><br>P Leje (1988)<br>Avigt insteg.                     | <b>6</b> <b>23m</b><br>mix, 1pt  |
| <b>t6 Lavskägge</b><br>Patrik Welin (1989)<br>Bultad led precis till vänster om <i>Mörkret faller – ljuset stiger</i> .   | <b>6c</b><br>sport, 10bb    |            | <b>t17 Lord of the rings</b><br>Johan Luhr                              | <b>8+</b> <b>23m</b><br>mix, 4bb |
| <b>t7 Lav-direkt</b><br>Olle Welin, Fredrik Schlyter (1992)<br>Fortsätt rakt upp från <i>Lavskägges</i> stand.  | <b>7+</b><br>mix, 2pt       |            | <b>t18 Tomtebrölet</b><br>M Rydén (1988)                                | <b>6/6+</b><br>mix, 1pt          |
| <b>Trava-rakan</b><br><i>Lavskägge</i> + <i>Lav-direkt</i> .  | <b>7+</b>                   |            | <b>t19 Borrvängsterapi</b><br>Bidner, Björnerstedt (1989)               | <b>7+/8-</b><br>mix, 1pt 2bb     |
| <b>t8 Mörkret faller – ljuset stiger</b><br>M Rydén (1986)<br>Det går precis att fira på ett 60 meters dynamiskt rep.   | <b>6-/6</b><br>trad         | <b>32m</b> | <b>t20 Phantomen</b><br>Patrik Welin (1988)<br>Fysisk klättring.        | <b>6</b> <b>15m</b><br>mix, 4bb  |
| <b>t9 Prostetnic vagon jeltz</b><br>Olle Welin (1992)   | <b>6c</b><br>sport, 5bb     |            |   |                                  |
| <b>t10 Silmarillion</b><br>Patrik Welin (1998)<br>Går till samma ankare som <i>Prostetnic vagon jeltz</i> . Använd inte pitongerna. Lägga egna säkringar!                 | <b>7-</b><br>mix, (3pt) 1bb |            |   |                                  |
| <b>t11 Sill-direkt</b><br>Fredrik Schlyter (1991)<br>Forsätt <i>Silmarillion</i> till toppen.   | <b>7+</b><br>mix, 1pt 1bb   |            |   |                                  |
| <b>Saltsill</b><br><i>Silmarillion</i> + <i>Sill-direkt</i> .   | <b>8-</b>                   |            |   |                                  |

© Erik Kuiper

Tillåtet att kopiera föraren för privat och ickekommersiellt bruk.



Mellan Phantomen och La Sportiva finns följande tre bultade leder från vänster till höger.

<b>Frej på kanten</b> Olle Welin, Frej Wichmann (2006)	<b>6c+</b> sport
<b>Olle på kanten</b> Lars Lindley (2008)	<b>7a</b> sport
<b>Aset</b> Erik Carlsson (2008)	<b>7c+</b> sport

## Svaplattan

Svaplattan ligger till höger om Stora berget och nås genom att klättra upp La Sportivas insteg (grad 4+). Svaplattan erbjuder granit med hög friktion så gott fotarbete premieras. För Sweet Jane krävs det. Klippan är sydvästvänd och skuggas i princip inte av några träd så den torkar upp snabbt på våren och efter regn.

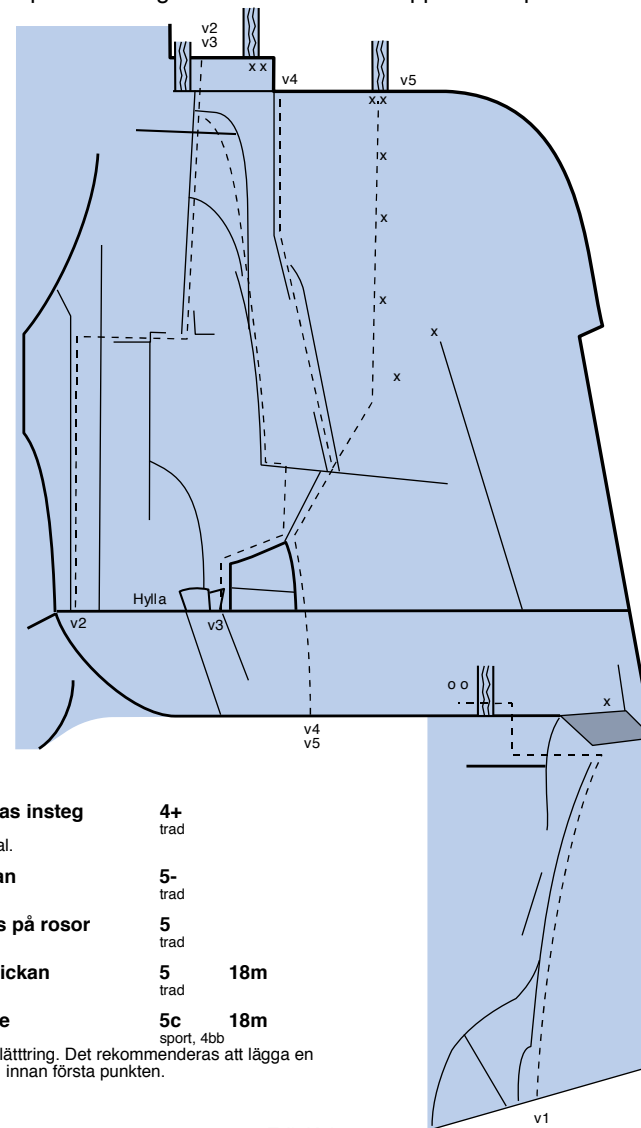

<b>v1 La Sportivas insteg</b>	<b>4+</b> trad	
Inte helt trivial.		
<b>v2 Rotsprickan</b>	<b>5-</b> trad	
<b>v3 Ingen dans på rosor</b>	<b>5</b> trad	
<b>v4 Dubbelsprickan</b>	<b>5</b> trad	<b>18m</b>
<b>v5 Sweet Jane</b>	<b>5c</b> sport, 4bb	<b>18m</b>
Känslig svaklättring. Det rekommenderas att lägga en egen säkring innan första punkten.		

## Valhallväggen

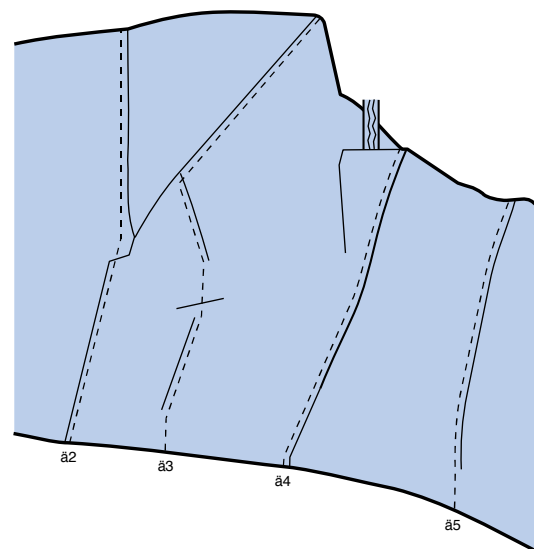

<b>ä2</b>	<b>Gutenberg</b> M Carstens (1990)	<b>5+</b> trad	<b>12m</b>
<b>ä3</b>	<b>Midgård</b> Fredrik Schlyter (1990)	<b>6-/6</b> trad	<b>14m</b>
<b>ä4</b>	<b>Oden</b> M Carstens (1990)	<b>5+</b> trad	<b>10m</b>
<b>ä5</b>	<b>Hugin</b> Fredrik Schlyter (1990)	<b>6+</b> trad	<b>9m</b>