

En förare över (aid)klättringen i

# Svartgöl

(Kinda)

Erik Kuiper

v. 0.0.2

2010-03-27

## Inledning

Denna förare är en av flera som jag har och håller på att ta fram för att publicera på nätet. Den senaste utgåvan kan alltid hittas på <http://www.linkopingsklatterklubb.se/forare>. Ett stort tack till Daniel Hallgren för att jag har fått använda hans förare som underlag till den här föraren.

Hittar du något fel eller vill göra något tillägg till föraren så mejla mig så för jag in det i nästa version. Av praktiska skäl kan jag bara föra in material där upphovsrättsinnehavaren ger mig obegränsad rättighet att förändra och publicera det insända materialet.

/Erik Kuiper (forarerik@gmail.com)

## Klippan

Klipporna kring Svartgölen ligger i en väl uppvuxen skog och nedanför finns ett kärr. Detta betyder att det är en fuktig miljö där myggor och andra insekter trivs väldigt väl och där mossa växer snabbt på klipporna. Detta innebär att friklättring är en relativt masochistisk övning här, däremot är det en mycket vacker miljö att aida i då myggorna gömmer sig i marken. Om det blir riktigt vinter så kan det finnas en del isklättring på klippväggarna.

## Access

Obegränsad.

## Gradering

Den bekanta graderingsskalan för aidklättring, A1-A5, har använts för att gradera lederna i Svartgöl. Vissa leder graderas även med C1-C5, vilket betyder att leden går att göra "clean", dvs utan hammare. Skalan kan översättas enligt följande:

A1 Lätt och säkert, varje punkt håller ett fall. Stabilt.

A2 En eller några få punkter i rad som ej håller fall, t.ex. hooks eller copperheads.

A3 Börjar bli seriöst, ingen större risk för markfall, om försiktighet iakttages.

A4 Bäst att du vet vad du gör, eller också blir det marken nästa.

A5 A4 men där även standplatsen inte håller för ett fall. Ej relevant för Svartgöl.

Tänk på att gradering vid aidklättring är mycket beroende på vilken utrustning du använder, utan rätt grejer blir även lätta leder svåra.

# Vägbeskrivning

Svartgöl ligger söder om Linköping, mellan Kisa och Rimforsa. Åk riksväg 34 till Slätmon. Där det är skyltat österut Håkantorps svänger man västerut och korsar järnvägen. Följ grusvägen ca 4 kilometer, förbi ett stenbrott/grustag, och du ser berget på vänster sida. Val av parkering beror på var på berget du vill klättra, läs mer under översikten.

Att köra in mot Svartgöl norrifrån är inte att rekommendera då det normalt sett finns en låst bom några kilometer norr om gölen som hindrar att man kan köra ända fram.

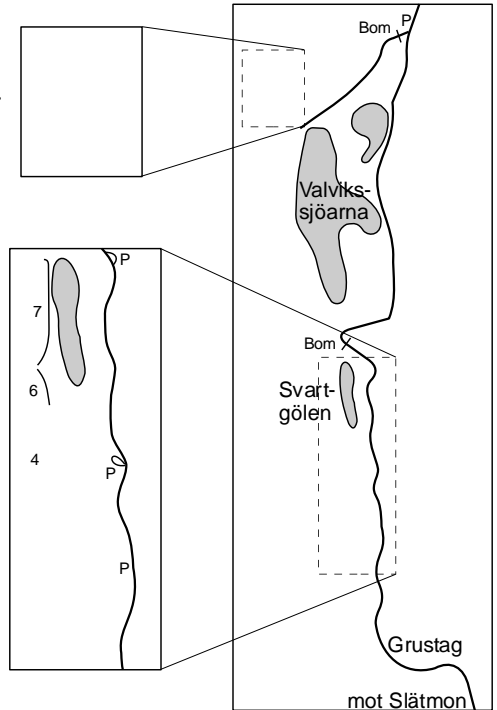

- 1 Västra utmarkerna
- 2 Södra fanken
- 3 Mellanväggen
- 4 Stora väggen
- 5 Norra fanken
- 6 Korpväggen
- 7 Gölväggen

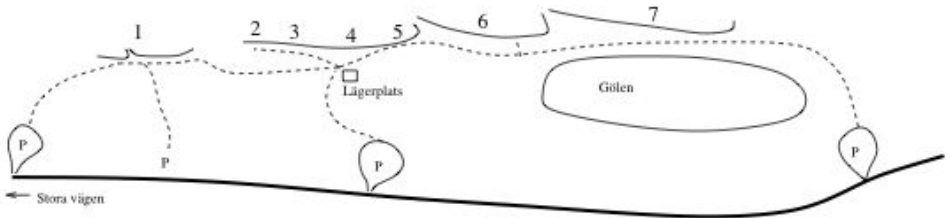

1. Västra utmarkerna
2. Södra flanken
3. Mellanväggen
4. Stora väggen
5. Norra flanken
6. Korpväggen
7. Gölväggen

# Västra utmarkerna

Längst till vänster på berget ligger Västra utmarkerna. Här finns två klippor, lilla klippan och stora klippan. Lilla klippan är relativt låg, ca 10 m, men bjuder på fin granit och ihållande leder. Solen letar sig nästan fram på förmiddagarna, vilket gör att den är ganska torr. Stora klippan däremot ligger mer i skugga, men är också högre och innehåller mer varierande leder.

## Lilla klippan

Lilla klippan ligger längst till vänster, alldeles i kanten av skogen mot kalhygget. Den består av en slät, lätt överhängande vägg med era tunna sömmar och några större sprickor.

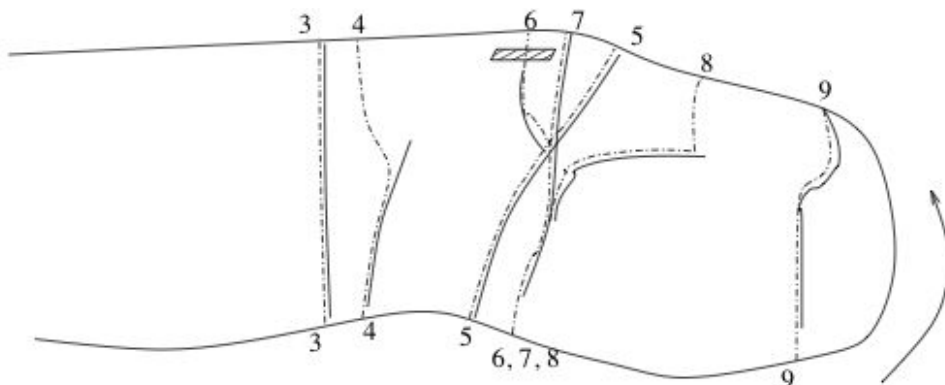

- |   |  |
|---|--|
| <b>1 Namn okänt</b> ?<br>Peder Vestman ??<br>Led till vänster på klippan, namn och grad och placering okänd.  | <b>6 Oskulden</b> A2<br>Peder Vestman, repsolo -00 ?<br>Mångas första möte lärdom i den ädla konsten att slå heads. Lite måassing också. Börja till höger om Futura Contingenta, klättra rakt upp och korsa denna led, därefter lite vänster och rakt upp. |
| <b>2 Namn okänt</b> ?<br>Ingo? ??<br>Led till vänster på klippan, namn, grad, placering och helt namn på förstabestigaren okänd.  | <b>7 Imperfekt inkontinens</b> A1+<br>Robert Söderberg och Maria Sarberg -??<br>Börja som Oskulden, därefter upp i tunn spricka till höger om dennas utsteg.   |
| <b>3 I want a new drug</b> A1<br>Marcus Johansson -98 ?<br>Fin spricka till vänster på klippan, rakt upp.   | <b>8 Liemannen</b> A3-<br>Peder Vestman, repsolo -01 ?<br>Börjar som Imperfekt inkontinens, viker därefter av till höger ut på lien. Upp via en rivet där lien tar slut.   |
| <b>4 Köttkroken</b> A3-<br>Peder Vestman -01 ?<br>Börjar strax till höger om <i>I want a new drug</i> . Tunn spricka som blir tunnare. Hooka åt vänster där den tar slut. | <b>9 I väntan på solen</b> A3<br>Jonas Johansson, Johanna Andrae 1999<br>Serios tur på Klippans högerkant. Små heads och annat gottgott.   |
| <b>5 Futura Contingenta</b> A1<br>Marcus Johansson -98 ?<br>Nästa fina A1-spricka, med dragning snett åt höger.   |  |

Till höger om klippan finns det tre clean leder.

# Stora klippan

Stora klippan ligger till höger om Lilla klippan och består av flera formationsrika delar. Här finns både hörn och tunna sömmar. En markerad stig leder från Stora klippan och bort till Stora väggen. Nedanför klippan finns en lägerplats med eldstad.

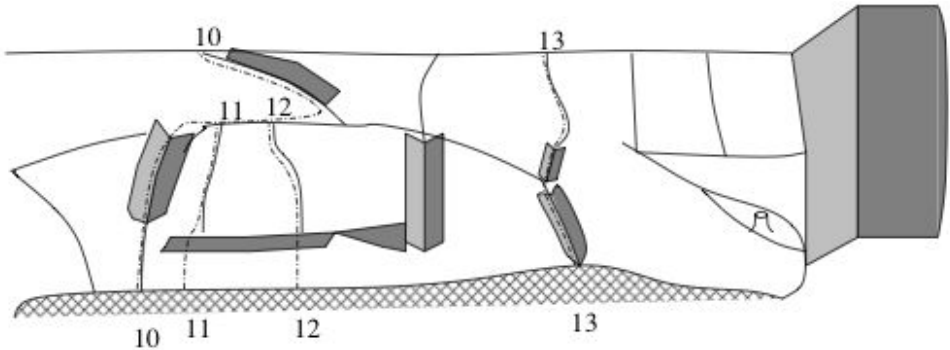

## 10 Laser

Peder Vestman ?

Börja under det tydliga diedret i vänsterkant av klippan, upp i detta och fortsatt höger. Traversera därefter vänster upp under taket.

Till höger om föregående led finns ett tak som sträcker sig utmed klippan, och ovanför detta en till synes blank vägg. Två leder går på den väggen.

## 11 Okänt namn

Robert Svensson, repsolo ?

Tunn tur som följer den vänstra av linjerna på

A2

## 12 Gunsmoke

Peder Vestman, repsolo ?

Likaledes tunn historia mitt på väggen, förbi borbult och med vänsterdragning upp i spricka. Fira av i borbult från hyllan.

## 13 Okänt namn

Peder Vestman ?

Lång, lätt tur som börjar i vänsterlutande dieder till höger på väggen, och fortsätter rakt upp där sprickan viker av åt vänster.

?

A1

# Stora väggen med omgivningar

Stora väggen är antagligen Svartgöls mäktigaste vägg. Det går flera fina turer här samt några av klippans svåraste, t.ex. Madrugada, A4, som gjordes av Fredrik Rapp 2001. Framför väggen finns också den gamla lägerplatsen samt en brevlåda där en Gästbok finns. Skriv gärna en rad i denna gamla antikvitets när du har varit här!

## Södra flanken

Södra flanken är det första man träffar på när man går längs klippan från Västra Utmarkerna. Väggen hyser några friklätterleder som dock har mossat igen, men säkert är värda att rensa upp och göra. Det finns också en aйдtur, Fint som snus, A1+. Följer man den markerade stigen från Västra Utmarkerna så hamnar man inte under denna vägg, utan kommer då till lägerplatsen vid Stora väggen efter att ha gått förbi några riktigt mäktiga block.

**14 Fint som snus** **A1+**  
Christian Eriksson, Johan Andersson 1996

## Mellanväggen

Till vänster om Stora väggen ligger Mellanväggen. Här finns några gamla friklätterturer, som tyvärr lider av samma öde som Svartgöls andra friturer, igenmossade.

## Stora väggen

**s1 Peders korta led** **?**  
Peder Vestman, repsolo **aid**  
Kort tur till vänster som går upp till ett tak.

**s2 Jordfräsen** **A2**  
Torbjörn Ohlén, Patrik Andersson (1995) **aid**  
Till vänster om *Inbrytningen*. Upp till några granar och fortsatt sedan upp.

**s3 Inbrytningen** **A2**  
Jan Stenström, P-O Humla (1995) **aid**  
Börjar till vänster om *Stovelegs cracks*, klättrar upp med dragning åt höger till hyllan, sedan upp, vänster och sedan snett uppåt och vänster.

**s4 Stovelegs crack** **6+**  
Jan Stenström, Johan Andersson (1994) **trad.**  
Börjar till vänster om Nature's bakom stora granen, upp till hyllan (standplats). Går sedan upp i dieder som avslutas med tak och kaminklättring  
Två borrhultar kan användas som A0-punkt genom taket.

**s5 In the line of fire** **A2**  
Jan Stenström, Torbjörn Ohlén, Mike Amlert (1993) **aid**  
Lång linje, gemensamt isteg med *Nature's simplicity* i diedret, på hyllan rakt upp i dieder, travers höger under stora taket och därefter upp i samma utsteg som *Astroman*.

**s6 Nature's simplicity** **A2**  
Fredrik Westerström, Arvid Nilsson (1993) **aid**  
Börja i det vänsterlutande diedret framför den gamla lägerplatsen upp till hyllan. Gå höger på hyllan och fortsatt upp i högervänt dieder. Därefter upp i svaspricka och upp.

**s7 Clear and present danger** **A3+/A4**  
Jan Stenström, Torbjörn Ohlén (1994) **aid**  
Mycket seriös och tunn spricka. Ett fall med fem rippade punkter gjordes vid förstabestigningen.

**s8 Madrugada** **A4**  
Fredrik Rapp, repsolo (2001) **aid**  
Mycket tunn och häftig aйдklättring. En del fixa grejer. Spar en pecker till näst sista placeringen.

**s9 Terminator** **A3**  
Jan Stenström, Torbjörn Ohlén **aid**  
Tunn tur till höger om *Madrugada*.

**s10 Great roof** **5/A2**  
Jan Stenström, Jocke Nilsson (1994) **trad./aid**  
Travers under stora taket, slutar som Black Power m.fl. Kan också klättras som A2.

**s11 Black Power** **6+**  
Johan Andersson, Anna Zackrisson (1994) **trad.**  
Börjar från hyllan, går snett höger över plattan och upp.

- s12 Vendetta** **A2**  
 Jan Stenström, Tommy Schultz (1995) aid  
 Direktvariant till *In the line of re* genom taket. 2 bb.
- s13 Dagen D** **A3**  
 Torbjörn Ohlén, Jan Stenström (1993) aid  
 Lång led som börjar i det stora diedret till höger på stora väggen. Går upp till hyllan och därefter upp på toppväggen till höger.
- s14 Vägen till Normandie** **A2**  
 Jonas Johansson (2001) aid  
 Börja som *Astroman*, därefter ut i båge till vänster. Där denna slutar, pendla in i *Dagen D*.
- s15 Astroman** **A2+**  
 Jan Stenström, Tommy Schultz (1995) aid  
 Lång led som börjar till höger på stora väggen framför två granar. Går upp i dieder, fortsätter över väggen upp till hyllan. Därefter upp i diedret som börjar inne till vänster på hyllan. Standardrack, samt bultar, heads och hooks.
- s16 Comeback** **A2**  
 Jan Stenström, Torbjörn Ohlén (1994) aid  
 Fin luftig travers som förbinder *Black power* med *Dagen D*.

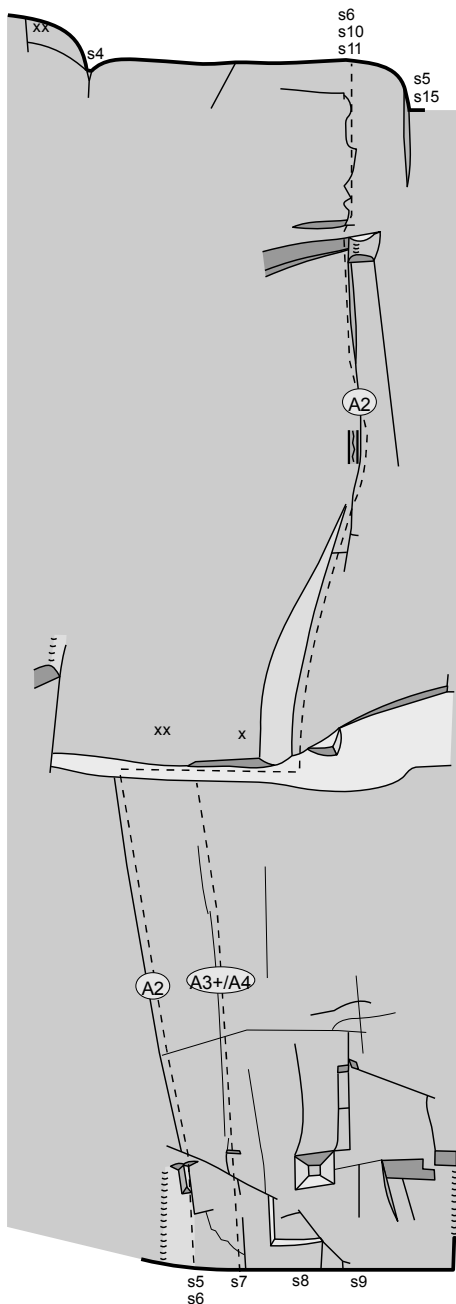

# Norra flanken

Norra flanken ligger alldeles till höger om Stora väggen. De få leder som finns här börjar från den stora, gräsiga hyllan som man tar sig till via ett fast rep i vänsterkanten. Leden Triumfbågen går inte att missa, den är det uppenbara bågformade diedret!

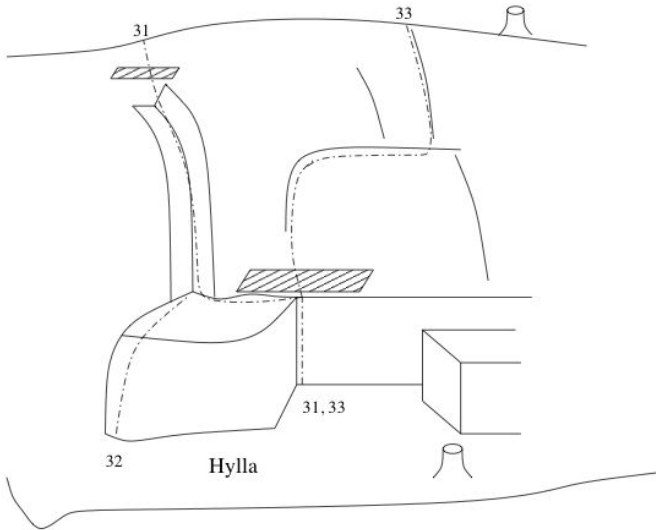

## 31 Triumfbågen

Torbjörn Ohlén, Jan Stenström 1994

Uppenbar linje till höger om Stora väggen. Börjar i ett högervänt dieder från hyllan, traversera vänster och in i bågen. Leden har en gång i tiden, av andra än förstabestigarna, varit ett projekt under namnet "Den flygande flortanten".

A3

## 32 Triumfkortet

Jonas Johansson 2002

Alternativinsteg till Triumfbågen. Heads.

A3

## 33 Djingis Khan

Daniel Hallgren, repsolo 2001

Börjar som Triumfbågen, men upp genom tak och vidare i en båge som drar mot höger, sen upp i spricka.

A1+



# Korpväggen

Korpväggen är en långsträckt, hög och överhängande vägg med många leder. Hit kommer man enklast genom att följa stigen vid väggen från lägerplatsen, eller, då det är torrt i mossan, gå genom skogen nedanför blocken.

Det kan vara svårt att orientera sig på Korpväggen, då det finns många leder och linjerna lätt kan vara svåra att följa från marken. I högra delen är den tydliga, vänsterlutande sprickan ett bra riktmärke, det är Sliver, A1/A2. De gamla repstumparna är försök till att få bättre isbildning om vintern, här går några mixprojekt så låt dem sitta kvar!

I vänstra delen kan man utgå från t.ex. den tydliga, raka, överhängande sprickan som är Cancerkliniken, C1. Till höger om den går Struman, A2+, via en svahylla och ett litet tak.

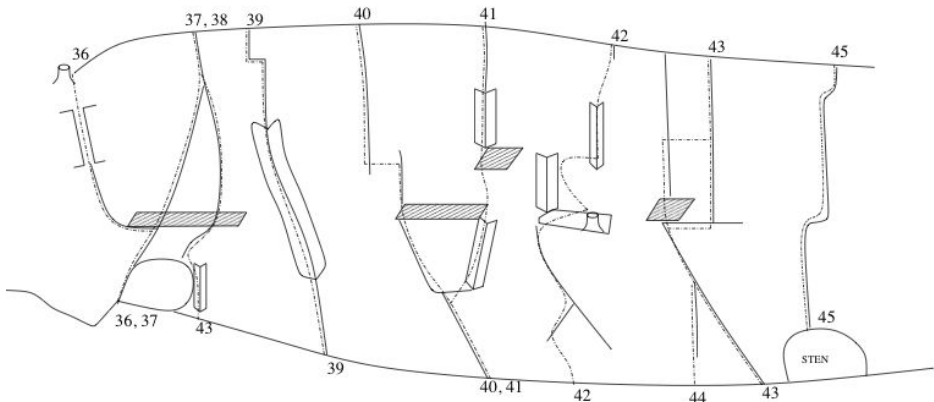

**34 Grisen skriker** **A1**  
Johan Andersson, Christian Eriksson, Per Stridsman 1994  
Bökig diederformation, 15 m, vid uppstigningsrampen.

**35 Natural born killers** **A1**  
Joakim Nilsson, Johan Andersson 1994

Denna led stod med i John Svidéns gamla förare, men ingen övrig info har hittats. Kan det vara samma led som någon annan på väggen?

**36 Nyfiken gul** **C1**  
Richard Hultman, Kjell Gotting 1996  
Överhängande spricka till vänster på väggen. Vid taket, traversera vänster och därefter upp.

**37 Cancerkliniken** **C1**  
Torbjörn Ohlén, Tommy Schultz 1996  
Gemensamt insteg med Nyfiken gul, men rätt upp över taket och förenar sig i utstegen med Struman.

**38 Struman** **A2+**  
Jan Stenström, Tommy Schultz 1997  
Börjar i ett högervänt dieder, upp till taket, genom detta och vidare på den överhängande väggen i sprickor. Farlig lös skiva efter det inledande hörnet!

**39 Liket** **A2**  
Jan Stenström, Tommy Schultz 1997

**40 Thirty Dirty** **A2+**  
Jan Stenström, Mike Amlert 1996

**41 The Cleaner** **A2**  
Torbjörn Ohlén, Jan Stenström, P-O Humla 1995

**42 Finlir** **A3/A3+**  
Jonas Johansson, Ingrid Erhnebo  
Serioöst tur i två rpl. Första upp i sprickor till hylla. Andra upp från hyllan, mkt tunt. Standardrack + heads och hooks (därav två bathooks).

**43 Sliver** **A1/A2**  
Jan Stenström, Mike Amlert 1993  
Klassisk nybörjarmark. Börjar till vänster om en stor sten. Tydlig, vänsterlutande spricka, därefter rakt upp genom taket, traversera höger och upp.

**44 ?** **A1+**  
Daniel Hallgren, repsolo 2002  
Alternativinsteg till Sliver, börjar t.h. om originalleden och därefter rakt upp.

**45 Trango Testpiece** **A3**  
Jan Stenström, repsolo 1996  
T.h. om Sliver.

# Gölväggen

Gölväggen är hela den långa vägg som börjar till höger om uppstigningen, till höger om Korpväggen, och forts ätter förbi gölen. Till vänster på väggen, bredvid den fristående pelaren, finns Svartgöls fina isfall som med lite tur brukar frysa om vintrarna. De flesta aidtureerna här går till höger om isfallet och framför gölen.

Kallt stål/varmt blod är en bra led att orientera sig från, det är den tydliga vänsterlutande sprickan som blir vertikal och går igenom ett tak. Leden går till vänster om ett stort vänsterlutande dieder, som är Canceerlav, A2.

Flera av lederna här är friklättrade och således ska man inte använda hammare på dessa. De har både aidgrad (clean) och friklättringsgrad i ledbeskrivningarna. Det finns gott om andra, icke friklättrade leder, att träna hammaren på!

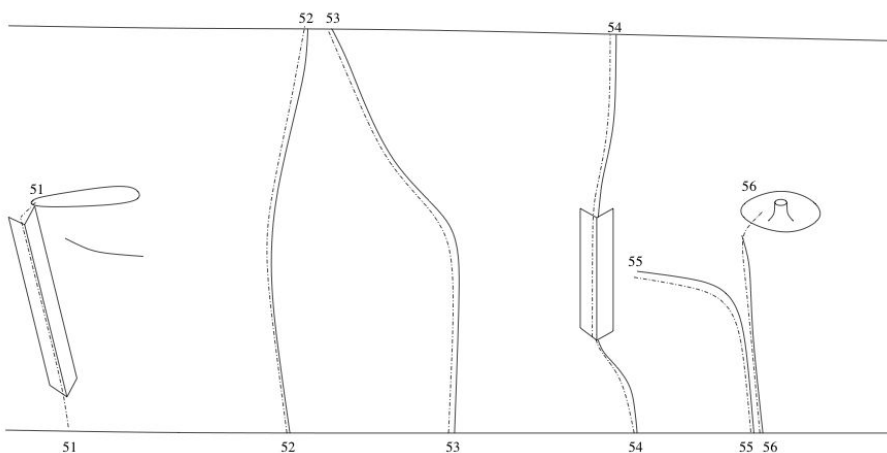
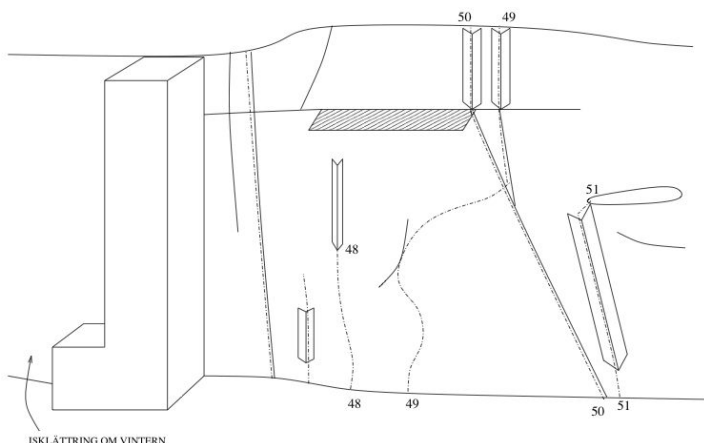

- 46 Min** **A1**  
 Johanna Andrae  
 Den diagonala sprickan t.h. ovanför terrassen t.v. om isfallet.
- 47 För lätt för att vara fin** **?**  
 Peder Vestman, repsolo 2002
- 48 Ej färdigt, öppet projekt** **?**  
 Daniel Hallgren, repsolo 2002  
 Börjar till vänster om Kapten Hook, upp via tunna sprickor, förbi ett litet tak och upp till botten av ett blint dieder. Fira av i rivet. Leden är upp dit A2, att fortsätta upp i diedret är ett öppet projekt som antagligen är A4, om man inte sätter en borbult i stället för riveten.
- 49 Kapten Hook** **A3**  
 Jonas Johansson 2002  
 Går till vänster om Kallt stål och förenar sig med denna under taket genom en hooktravers.
- 50 Kallt stål, Varmt blod** **C1, 7/7+**  
 Christian Eriksson, Johan Lindvall 1994 FF: Christian Eriksson 1997  
 Uppenbar linje till vänster Cancerlav. Vänsterlutande spricka, därefter rakt upp. Det högra diedret på slutet.
- 51 Cancerlav** **A2**  
 Peder Vestman  
 Trevlig tur i ett stort, vänstervänt och vänsterlutande dieder. Slutar på hylla ovanför detta, fira av i bb.
- 52 Namn okänt** **A3**  
 Okänd förstabestigare ??  
 Tydlig, tunn linje på väggen t.h. om Cancerlav, som går hela vägen upp till toppen.
- 53 Rambfeber** **C1, 7/7+**  
 Okänd förstabestigare FF: Anders Kindlihagen 1997  
 Börjar ca 5 m t.h. om föregående led. Tydlig ramp på mitten.
- 54 Ostgöta speedbogie** **A2, 8-**  
 Okänd förstabestigare FF: Anders Kindlihagen 1997  
 Inleds med spricksystem, därefter högervänt dieder.
- 55 Ulifbågen** **C1, 6**  
 Christian Eriksson, Johan Andersson 1994 FF: Christian Eriksson 1997  
 Spricka som viker av åt vänster i en båge. Fira av från kembult.
- 56 Liten men tuff** **A2+**  
 Tomas Hermelin, Per Stridsman 1996  
 Börja strax t.h. om Ulifbågen, och fortsatt rakt upp i allt tunnare spricka. Intressanta hookplaceringar leder över kanten till hylla med litet träd, fira av.
- 57 Kallt blod** **A2+/A3-**  
 Peder Vestman, repsolo 2001
- 58 Jamarie** **7-**  
 Per Fernqvist 1997  
 Går på svaet, börjar vid vattnet till höger på Golvväggen.
- 59 3 mm av lycka**  
 Peder Vestman, repsolo 2001  
 Till höger om Jamarie finns en till synes blank vägg. Där finns numera ett antal bathookhål och rivets som utgör denna led.

## **Valviksväggarna**

Norr om Svartgöls huvudområde finns en samling klippor. För att ta er dit så fortsätt vägen norrut, passera en bom som oftast är öppen och kör någon kilometer till det tar av en väg in till vänster. Parkera direkt efter avtagsvägen och fortsätt reste till forts. Följ avtagsvägen till ni kommer fram till Valvikssjön där det finns en lite stuga och en brygga. Fortsätt rakt fram in på en gammal skogsväg. Efter XXX ta höger. ... Ni är nu framme vid Lilla Valviksväggen. Passera den och runda den så ni kommer upp ovanför. Stora Valviksväggen ligger nu en bit in i skogen.

## **Lilla Valviksväggen**

På vägen upp mot huvudattraktionen, Stora Valviksväggen, passerar man Lilla Valviksväggen. Där är för närvarande en led gjord.

## **Stora Valviksväggen**

## **Övre Valviksväggen**

Över Valviksväggen ligger ovanför Stora Valviksväggen och nås genom att runda Stora Valviksväggen på dess vänsta sida (sett nerifrån).